RAPACES DIURNES

LES ÉLANIONS SUR... BEAUBOURG ?

Au risque de décevoir les plus urbains des ornithos, l'espèce n'a pas entrepris - malgré sa dynamique exceptionnelle - la conquête de la Capitale, mais il y a pourtant bien un rapport entre Le Centre Pompidou et la nouvelle coqueluche des ornithologues de l'hexagone : l'élanion blanc.

En 1977, alors que notre rapace n'a pas encore franchi les Pyrénées, un jury composé de designers industriels, planche dans les locaux du Centre... Beaubourg, pour choisir un nouveau pylône T.H.T. Parmi quinze structures en compétition, plus contemporaines les unes que les autres, ils élisent le type F44, qui sera baptisé du joli nom de... "Beaubourg". Après Trianon, Danube, Muguet... le catalogue RTE (Réseau Transport d'Electricité) fait toujours rêver ! Succès garanti pour le nouveau modèle qui compte aujourd'hui 11 000 spécimens dans nos campagnes. Pouvant atteindre 60 mètres de haut, ce modèle à deux portées de 400 kv, présente deux bras sur lesquels les corneilles noires les premières, semble-t-il, vont vite repérer des emplacements intéressants pour l'installation de leur nid. Faucons crécerelles, hobereaux, pèlerins vont aussi profiter de l'aubaine, avant que l'élanion flaire le bon plan.

Une première reproduction sur pylône en 2007

Pourtant ce dernier semblait jusque-là bouder les treillis métalliques. En Espagne, deux cas seulement pour 475 nids suivis ! De ce côté-ci des Pyrénées, les élanions ne s'étaient pas non plus précipités sur nos différents types de pylônes. Un seul couple était noté dans les Landes en 2007, un autre cas isolé en Haute-Garonne avant que le printemps 2019 voit la ligne THT de la Vallée du Girou au nord de Toulouse prise d'assaut par de nouveaux locataires. Sur cette large vallée bien arborée, 3 couples sur 6 ont niché une fois au moins le printemps dernier sur... Beaubourg ! Un couple s'est même montré exclusif en enchaînant trois nichées sur le même support, juste un petit changement d'appartement à chaque ponte. Deux couples adeptes du peuplier, dont le nid n'avait pas supporté un gros coup de vent, sont "passés" au pylône pour la nichée suivante. Coïncidence ?

Une nouvelle espèce : le Pylanion !

Comment expliquer cette concentration de "Pylanions" comme nous les avons baptisés ? Cette même année, deux autres cas étaient observés dans le Tarn (J.P Berlic) et l'Aveyron sur des pylônes H.T ou M.T sur lesquels les nids sont peut-être davantage repérables. Difficile d'évoquer une sous-prospection des lignes THT tant les oiseaux sont bien visibles lors de leurs allées et venues (construction, nourrissage). Encastrés dans la structure, seules quelques brindilles peuvent, par contre, trahir la présence des nids. Couveuse et juvéniles sont tout aussi discrets et les fientes peu visibles sur le gris pylône. L'hypothèse que propose E. Cozic à propos du faucon pèlerin en Bretagne : "*l'inclination des individus à se reproduire sur des sites semblables à ceux qui les ont vu s'émanciper pourrait ici aussi expliquer qu'un noyau d'individus s'étende de proche en proche, tout au long de la ligne. Ajoutons que les nichées suivies ont toutes été menées à bien et qu'aucun cas de mortalité (choc, électrocution) n'a été constaté, alors qu'en Espagne la mortalité par électrocution concerne plus de 30 % des 56 cadavres analysés. Les épisodes caniculaires de l'été 2019 n'ont pas davantage contrarié le développement des juvéniles, alors que les températures atteignaient les sommets là-haut*"! L'espèce, il est vrai, a fait ses classes sous d'autres latitudes...

L'année 2020 devait nous permettre de poursuivre la prospection de l'ensemble de la Vallée du Girou afin de préciser

Élanion blanc.
© Helge Sorensen

ce premier constat. L'actualité ayant réduit fortement notre rayon d'action ce printemps, gageons que les élanions nous réserveront de belles découvertes dans l'arrière-saison ? Quoi qu'il en soit, le Comité National Avifaune (organisme de concertation LPO/RTE) peut d'ores et déjà ajouter l'élanion blanc à son dépliant "*Quels oiseaux nichent sur les pylônes électriques ?*".

Jacques Perino

Bibliographie

C.Dronneau & B. Wassmer. *Des nidifications sur pylônes électriques chez le Faucon hobereau* Falco subbuteo - *Nos Oiseaux*. Vol 38 - pp.363-366. (1986).

P.Behr. Prospecter les pylônes électriques afin de détecter les indices de reproduction du faucon pèlerin. Truc et astuces. (2016). *http://rapaces.lpo.fr/faucon-p-lerin/le-guide-de-prospection-des-pyl-nes-lectriques*

Rivera, Perez & *al*. *Enciclopédia virtual de los vertebrados españoles* (2019). *http://www.vertebradosibericos.org/aves/elacae.html*

F. Delage & S. Duchateau. *Suivi de l'Élanion blanc* Elanus caeruleus *dans le bassin de l'Adour en 2008*. *Le Casseur d'os*, 9 pp . 82-83.

L. Kergoat. Suivi effectué par Bart Van Der Veen sur la Commune du Pouy (Haute Garonne).

A. Amiel & P. Bounie. *Reproduction d'un couple d'élanions blancs* Elanus caeruleus *sur pylône en Aveyron en 2019* - Synthèse Mars 2020.

E. Cozic. *La nidification du Faucon pèlerin* Falco peregrinus *en Bretagne : état des lieux*. *Ornithos* 26-6 : 273-291 (2019). *http://rapaces.lpo.fr/cna-oiseaux-et-lignes-electriques/les-publications#idancre2*

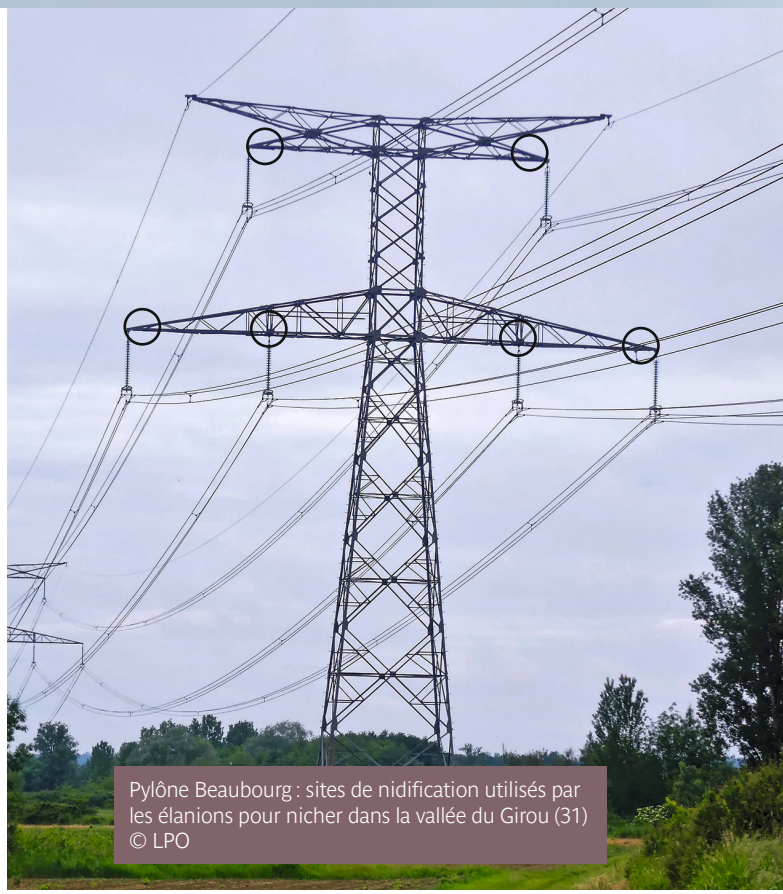

Pylône Beaubourg : sites de nidification utilisés par les élanions pour nicher dans la vallée du Girou (31)
© LPO